HSV-ECHO

FROHES NEUES JAHR
2022

Neue Internetseite

SPO(r)TLIGHT

präsentiert von

Stadtsparkasse Burgdorf

VERANSTALTUNG

Heesseler Sportfest
4./5. September 2022
SAVE THE DATE

Januar 2022
Nr. 80

IN DIESEM HSV-ECHO

Einleitung ab S. 03
Wohin führen guten Vorsätze S. 03

Heesseler SV News ab S. 04
Unsere neue Internetseite S. 04 - 05
Tinte für den Verein S. 06

Fußball ab S. 07
Neue Outfits der A-Jugend S. 07
C-Lizenzlehrgang im HSV S. 08 - 09
D1 im Kampf um Punkte S. 10
D2 feiert tolle Saison S. 11
E1 / E2 - Neue Saison S. 12 - 13
Unsere Bambinis S. 14

SPO(r)TLIGHT ab S. 16
präsentiert von Stadtsparkasse Burgdorf

Montagsradler ab S. 18
18. Jahrestour: Ruhrtalweg S. 18 - 20

Basketball ab S. 21
#GirlsOnCourt S. 21 - 22
Damen 3x3 S. 22 - 25

Kickboxen ab S. 26
Kickboxer*innen des HSV S.26

ZEITSPIEL ab S. 25
präsentiert von ZURICH Andreas Kanth e. K.

Vorlesegeschichte ab S. 30

HSV-Quiz ab S. 32

Mitglieder ab S. 35

Ansprechpartner ab S. 36
Fußball Saison 2020/21 S. 36-37
Allgemein S. 38
Branchenbuch S. 39

WOHIN FÜHREN GUTE VORSÄTZE

Das alte Jahr ist vorbei, das neue hat noch nicht richtig angefangen. Im neuen Jahr wird alles anders: ich esse gesünder, treibe mehr Sport, trinke weniger Alkohol, höre auf zu rauchen, besuche meine Eltern öfter, bin geduldiger mit den Kindern, werde ordentlicher. Klingt gut, aber... Da ist es schon, das ABER!

„Zu Weihnachten habe ich eine Fitness-Uhr bekommen. Aber ich weiß ja, dass ich nicht fit bin, was ist das denn für ein Geschenk?" Das fragen sich bestimmt viele Menschen. Bei mir ist es da besser gelaufen. Ich habe eine Flasche Wein und fünf Bücher bekommen. Der Weihnachtsmann kennt mich und mein Durchhaltevermögen bei guten Vorsätzen.

Das alte Jahr war ein Jahr im Zeichen von Corona. Wer hätte gedacht, dass es uns wirklich so lange beschäftigt und nicht wieder loslässt. Der Verein hat das bestmögliche versucht. Wir haben zwei Jahreshauptversammlungen durchgeführt und einen Schlammlauf, alle Sparten und Gruppen konnten wieder starten und fast alle Mitglieder sind uns treu geblieben. Eigentlich ein gutes Jahr.

ABER...

Leider haben wir viel über Abstandsregeln, Inzidenzen, Warnapps, 2G, 3G, Absperrband und Einbahnstraßen gelernt.
Der Vorstand ist dreimal geimpft, damit wir uns treffen und den Laden am Laufen halten können. Ihr hoffentlich auch, damit Sport möglich ist.

Mal sehen, was das neue Jahr bringt, vielleicht esse ich wirklich gesünder und treibe mehr Sport.

ABER...

Eins ist sicher: Wenn das Ehrenamt im Verein gefragt ist, bin ich dabei. Ich hoffe, wir sehen uns in diesem Jahr auf dem Sportplatz, beim Sport oder beim Helfen, beim Fußballschauen oder beim Schlammlauf.

Ich freue mich auf Euch, das neue Jahr und die neuen Herausforderungen.

ABER…

Das wichtigste ist: Bleibt zuversichtlich und gesund!

Eure Steffi Mollenhauer

DEMIRBAU
www.demirbau.de

Demir Bau- und Putz GmbH
Dieckhorster Straße 17
38536 Meinersen
Telefon 05372 - 958 933
info@demirbau.de
www.demirbau.de

Heesseler SV News

UNSERE NEUE INTERNETSEITE

Passend zum Jahreswechsel gibt es bei uns einen Tapetenwechsel!

Unsere Internetseite erstrahlt in neuem Glanz mit modernem, aufgeräumtem Design, damit ihr alle Kurse, Ansprechpartner und aktuelle Informationen ganz schnell finden könnt.

Im Laufe der nächsten Wochen werden noch die letzten Schönheitsfehler korrigiert und einige Aktualisierungen vorgenommen.

Wir freuen uns über die neue Online-Präsenz und hoffen, dass sie Euch genauso gefällt!

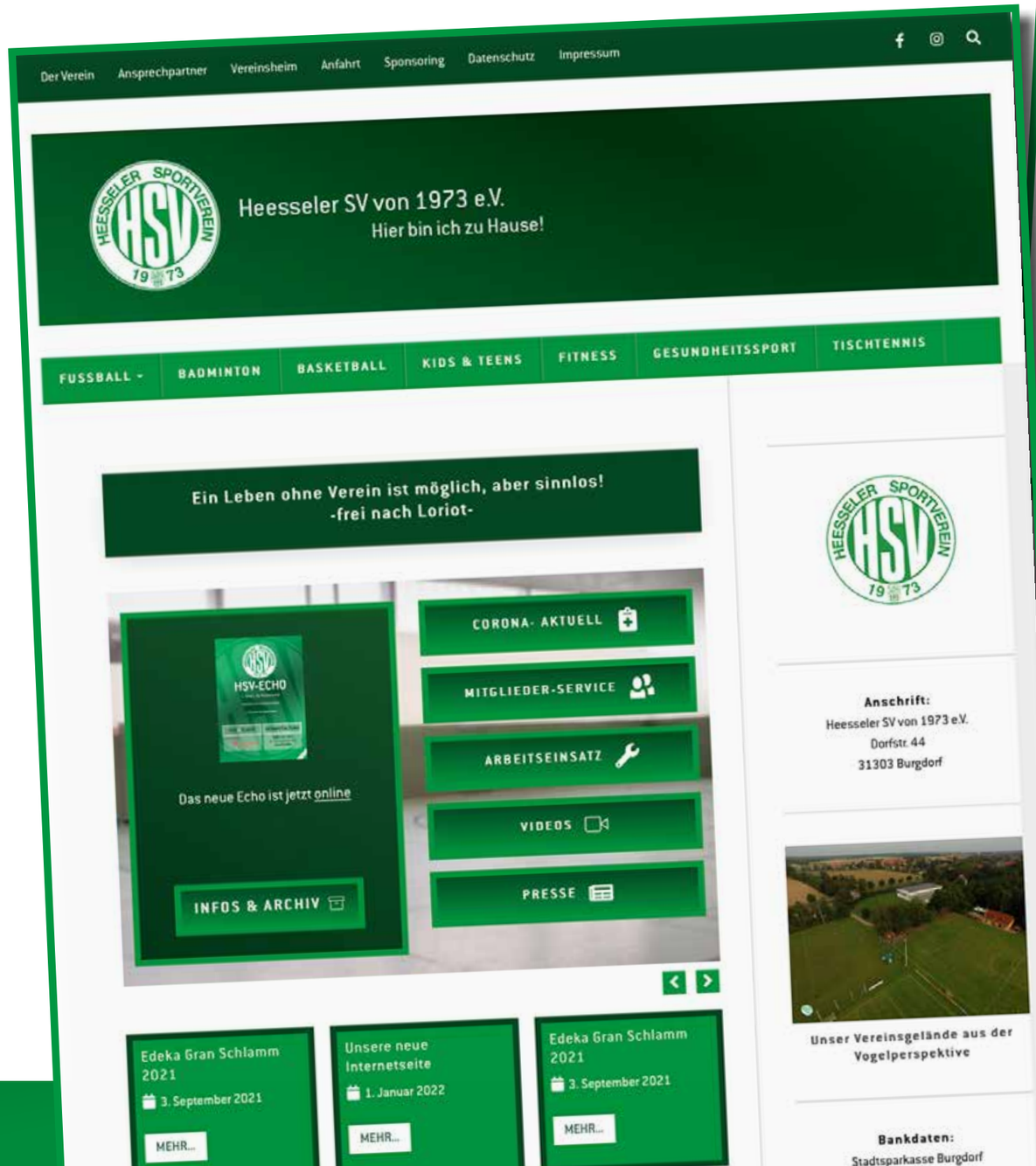

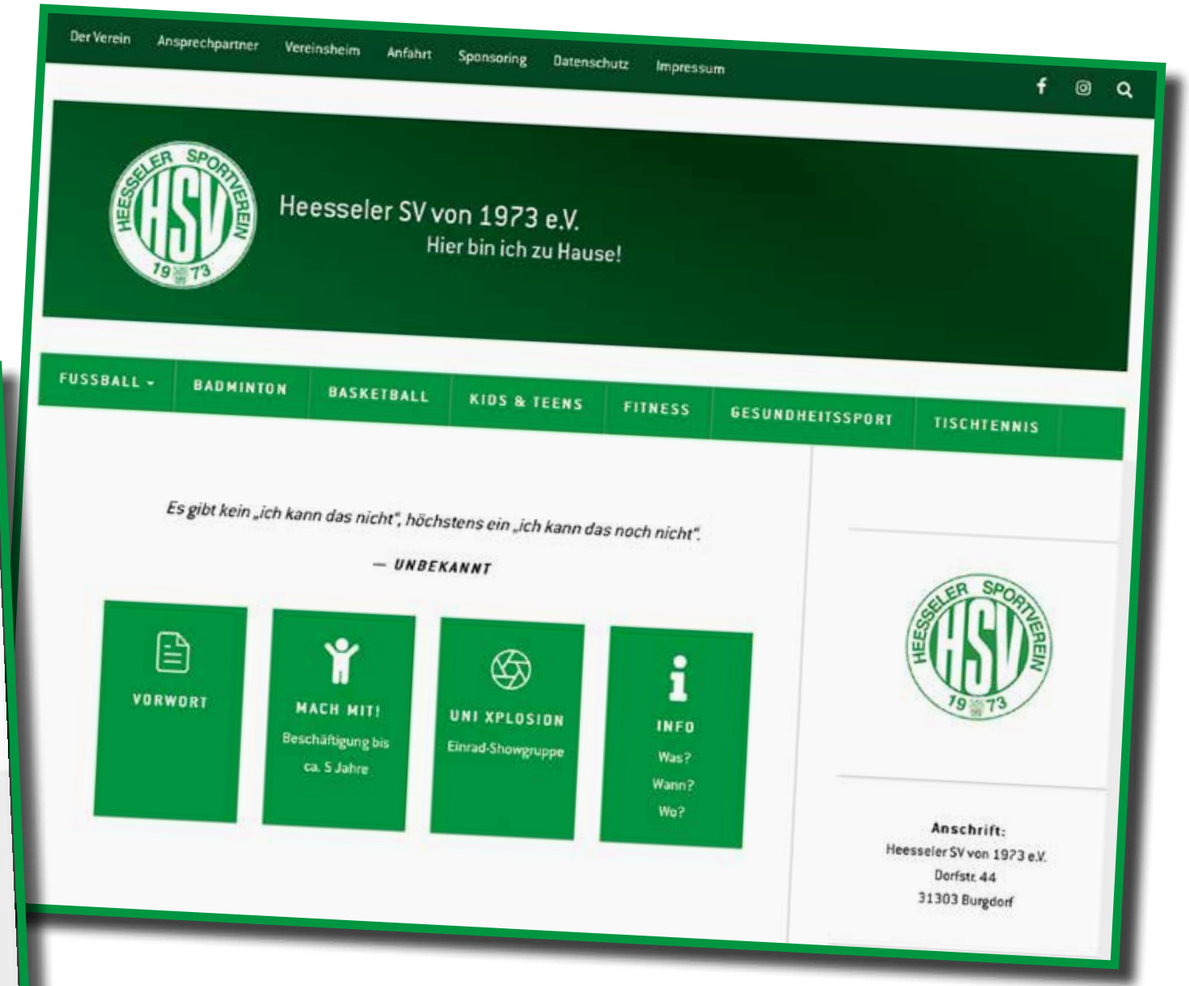

Schau direkt mal rein!

TINTE FÜR DEN VEREIN

Sammlung leerer Tinten und Toner: Erlös für den Verein!

In Deutschland werden jährlich etwa 65 Millionen Tintenpatronen und etwa 9 Millionen Tonerkartuschen verbraucht.

Über 90% des dabei entstehenden Leergutes wandert in den Müll. Mit dieser Verschwendung natürlicher Ressourcen geht eine hohe Umweltbelastung einher.

Leere Tintenpatronen und leere Tonerkartuschen können in vielen Fällen erneut befüllt und damit wiederverwendet werden.

Etliche Industriebetriebe haben sich auf das Recyceln dieses Leergutes spezialisiert und sind ständig bemüht, genügend Leergut zu beschaffen, genau wie kleinere Gewerbebetriebe, die sogenannten „Tintentanken".

Wir sammeln das Leergut und lassen es von einem Verwerter abholen.
Der Verkaufserlös geht an den Heesseler SV.

Für einige leere Toner-Behälter erhöht sich der Verkaufswert, wenn die Papp-Umverpackung (ohne Vermerk „alt" oder „leer") mit abgegeben wird.

Während der Hallensperrung können die leeren Patronen und Kartuschen, egal ob Tinte oder Toner, bei uns in der Garage deponiert werden.

Barbara Kunze und Ralf Rautenberg
Petersstr. 7, 31303 Burgdorf

PEBO RECYCLING

PEBO Recycling GmbH

Kontakt
Ernst Borchert
0511/ 969 399 – 20

Fax
0511/ 969 399 – 33

info@pebogmbh.de I www.pebogmbh.de

NEUE OUTFITS DER A-JUGEND

Am Freitag den 05.09.21 wurde den A-Junioren der JSG Altwarmbüchen/Heessel die neuen Trainingsanzüge sowie die neuen Aufwärmshirts offiziell übergeben.

Das Trainerteam um Christian Schlegel begrüßte hierzu Herrn Otto Küster von der Firma Küster & Partner SACHVERSTÄNDIGEN-PARTNERSCHAFT mbB sowie den Abteilungsleiter Fussball vom TUS Altwarmbüchen.

Otto Küster als langjähriger Fussballbegeisterter ließ es sich nicht nehmen, unsere A-Juniorenmannschaft zur neuen Saison einheitlich mit neuen Trainingsanzügen und Aufwärmshirts zu unterstützen. Riccardi und Schlegel bedankten sich im Namen der Spieler und beider Vereine für diese tolle Unterstützung.

PS: Das erste Saisonspiel wurde im neuen Outfit mit 6-0 gegen die Mannschaft vom JFV Arminia/SCL gewonnen!

Vielen Dank an das

Sachverständigenbüro
Küster & Partner mbB
Beratende Ingenieure
Dipl.-Ing. B.-Otto Küster [Partner]
Hammeweg 1
31303 Burgdorf
Tel. +49 (0) 5136 97227-0
Fax +49 (0) 5136 97227-22
Internetseite: www.sv-kuester.de

Fußball

C-LIZENZLEHRGANG IM HSV

Noch "vor Corona" hatte der Heesseler SV und der TSV Dollbergen mit dem NFV einen C-Lizenzlehrgang für angehende Trainer organisiert. Dann kam die Pandemie und der Lehrgang konnte leider nicht wie geplant stattfinden.

Mit einem Jahr Verspätung und neuem Online-Konzept lud Achim Götze, der Chef-Ausbilder der Region Hannover, im Sommer 2021 angehende Fußball-Trainer zu einem Lehrgang über 120 Stunden ein, an dessen Ende die Erlangung der C-Lizenz stehen sollte. Der Lehrgang war nun auch für Trainer anderer Vereine offen. Vom TSV Dollbergen waren lediglich zwei Trainer vertreten, vom Heesseler SV war nur ich noch übrig.

Der Auftakt fand online statt und auch die ersten Lehrfilme, Gruppenarbeiten und Tests wurden im Selbststudium und online durchgeführt, so dass die Teilnehmer /-innen über den Sommer beschäftigt waren und sich die theoretischen Grundlagen aller Altersgruppen inklusive Torwarttraining erarbeiten konnten.

Im Herbst trafen wir uns alle zur ersten Präsenz-Einheit beim Heesseler SV und die Freude über „endlich mal wieder live mit Menschen" arbeiten zu können, war groß. Leider hatte sich die Gruppe über den Sommer schon etwas dezimiert, aber der harte Kern hielt bis zum Schluss durch und freut sich nun über eine C-Lizenz.

3 Wochen Präsenzschulung – jeden Abend von 18:30 bis 21:30 (außer freitags – da war dann mal frei) plus samstags von 09:00 bis 13:00 Uhr auf den Sportanlagen in Heessel und Dollbergen waren wirklich hart, manchmal auch verregnet und kalt. Aber sie waren vor allem ungemein aufschluss- und lehrreich und führten zu so manchem Aha-Erlebnis.

Einem einstündigen Theorieteil folgte immer die Praxis, denn die Wahrheit liegt nunmal auf dem Platz. Exemplarisch wurden Trainingseinheiten für verschiedene Altersklassen gezeigt, besonders das Bambini-Training sorgte für große Heiterkeit unter den angehenden Trainern.

Auch Regelkunde durch einen erfahrenen Schiedsrichter und ein Ausflug in das Eventmanagement (wie organisiert man einen Fußball-Familien-Erlebnistag?) waren Bestandteil des Lehrgangs.

Unsere Ausbilder Alex und Özkan zeigten uns Trainer-Azubis, wie man mit unkompliziertem Übungsaufbau ganze Trainingseinheiten von Aufwärmen, Hauptteil bis Abschlussspiel gestaltet, ohne dauernd Hütchen neu zu arrangieren und immer wieder Tore schleppen zu müssen.
Insbesondere der Hauptteil „im Wettkampfmodus" kitzelte aus dem einen oder anderen noch fußballerisch aktiven Trainer-Azubi den Fußballer-Ehrgeiz heraus, so dass alle immer mit großen Eifer, aber auch sehr viel Spaß bei der Sache waren.

Gegen Ende der Ausbildung wurden uns die Prüfungsthemen zugelost, und es wurde noch einmal sehr spannend. Jede(r) führte seinen Hauptteil als Generalprobe vor und musste sich der teilweise scharfen Kritik der anderen Teilnehmer und auch der Ausbilder stellen. So konnten wir alle noch etwas Feinschliff für unsere Abschlussarbeit betreiben.

Am 06. November war es dann soweit:
Abschlussprüfung in Theorie und Praxis in unserer Halle in Heeßel.

Etwas nervös (wie es sich gehört) sind wir in unsere Prüfungen gegangen, aber mit Bravour und großem Engagement haben wir alle bestanden.
Im Namen aller Teilnehmer bedanken ich mich bei allen Mitwirkenden beim Heesseler SV und beim TSV Dollbergen, die diesen Lehrgang schon vor zwei Jahren zu unseren Vereinen geholt und möglich gemacht haben.

Ein großes Dankeschön geht an Kim, die uns Kaffemaschine usw. für den Prüfungstag zur Verfügung stellte.

Und ein ganz ganz großes Dankeschön an meine Frau, die uns am Prüfungstag mit Kaffee und Kuchen versorgte.

Andrés (Andi) Sierralta, Trainer D-Junioren

D1 IM KAMPF UM PUNKTE

Die Zwangspause, die uns Corona im Winter 20/21 bescherte, eine gesamte Wintersaison ohne Hallentraining, ohne Treffen, ohne Sport, hatte auf das Team keine guten Auswirkungen.

Erst im Frühjahr konnten wir wieder draußen mit eingeschränktem Training weitermachen.

Kurz vor der neuen Saison verließen zwei Spieler unerwartet das Team. Das waren ebenfalls keine guten Voraussetzungen für die nun vergangene Spielzeit.

Zum Glück kamen auch unerwartet andere Spieler wieder zurück. Doch letzten Endes konnten die Jungs um Kapitänin Rebecca lediglich einen Punkt erkämpfen.

Aber: Diese Mannschaft steckt nicht auf und versucht immer alles zu geben. Und das ist das Wichtigste.

Andrés (Andi) Sierralta, Trainer D1-Junioren

D2 FEIERT TOLLE SAISON!

Aus der Trainingsgemeinschaft E1 und E3 wurde die D2. Wie in den vergangen Jahren wurden die Spieler von Björn, Steffen und Peter trainiert. Mit einen Kader von 19 Jungs starteten sie in eine spannende Saison.

Die Vorbereitung war sehr holprig, sie konnten kein Testspiel vor Saisonbeginn absolvieren. In den ersten Spielminuten der Saison gegen die Mannschaft von JSG Lehrte Ost II war die Nervosität den Jungs deutlich anzumerken.

Doch die Mannschaft wuchs über sich hinaus und feierte einen 4:1 Erfolg gegen diese starke Mannschaft. Auch gegen die nächsten Gegner gingen sie als Sieger vom Platz.

Mit 6 Siegen aus 6 Spielen und einem Torverhältnis von 36:8 wurde die D2 unangefochten Herbstmeister in ihrer Gruppe.

Neben der Meisterschaft freut sich das Trainerteam ganz besonders über die gute Entwicklung der Jungs. Das Zusammenspiel wurde immer besser, die Teamleistung steigerte sich von Spiel zu Spiel und der Spass war deutlich zu spüren.

Ein großer Dank auch an die Eltern, sie unterstützen die Mannschaft bei Heim und Auswärtsspielen immer tatkräftig.

Peter Grimm

Fußball

E1 / E2 - NEUE SAISON

Eine neue Spielzeit bringt immer aufregende Neuerungen und neue Herausforderungen für alle Beteiligten mit sich. So auch die Saison 2021/2022. Für den Jahrgang 2011 hieß es zum Ende der abgelaufenen Saison Abschied nehmen von ihrem bisherigen Trainerinnen-Duo Mia und Jako. An dieser Stelle nochmals vielen Dank für euer Engagement. Für unsere 2012-Kids stand der Leistungsvergleich mit neuen Mannschaften in einer neuen Altersklasse an.

Insbesondere im Amateurfussball sind ehrenamtlich tätige Trainer/innen Mangelware und so stand auch diese Saison die immer wiederkehrende Herausforderung auf Mannes ToDo-Liste, einen Trainerstuhl neu zu besetzen.

Nach reiflichen Überlegungen hat sich das Trainerteam des Jahrgangs 2012 bereit erklärt, alle Kinder der Jahrgänge 2011 und 2012 zu betreuen. So sind wir mit mehr als 25 Kindern mit sehr unterschiedlichem Leistungsvermögen gemeinsam in die neue Saison gestartet. Während die Kinder freudig und engagiert auf dem Platz trainiert haben, gab es jedoch hinter den Kulissen noch einiges zu tun. Bekommen wir genug Spenden für neue Trikots zusammen? Gibt es vielleicht mal neue Bälle? Das waren nur die wichtigsten der vielen Dinge, um die es sich zu kümmern galt.

Dank der sehr großzügigen finanziellen Unterstützung der Hannoverschen Kaffeemanufaktur aus Heessel und den vielen Sponsoren konnten wir für unsere Kinder fantastische neue Trikots und neue Bälle beschaffen. Vielen, vielen Dank nochmals an alle, die mit finanzieller oder materieller Unterstützung zum Erfolg der E1 in der Kreisliga (höchste Spielklasse) und E2 beigetragen haben. Ohne Euch wäre das alles nicht möglich gewesen.

Das Trainerteam bedankt sich bei der HKM

Um allen Kindern bestmöglich gerecht werden zu können, haben wir uns in Abstimmung mit Manne für eine Einteilung der Mannschaften nach Leistungs- und Entwicklungsstand entschieden und auf die strikte Trennung nach Jahrgängen verzichtet.

Die E 1 besteht aktuell fast ausschließlich aus Spielern der Jahrgänge 2011 und 2012, die auch in den Auswahlmannschaften des NFV aktiv sind. Die Mannschaft spielte in der Kreisliga famos auf, gewann bis dato fast alle ihrer Spiele souverän und überzeugend und musste sich nur im Schlussspurt einmal geschlagen geben. Mit Platz 2 ging es dann in die leider sehr, sehr lange (Corona-) Winterpause.

Die E 1 stellt ihre neuen Trikots vor

Unsere Jungs und unser Mädchen der E 2 sind in der 2. Kreisklasse angetreten und haben im Laufe des Halbjahres etwas durchwachsene Leistungen gezeigt. Wenn man jedoch bedenkt, dass einige Kinder erst kurz vor der Saison mit dem Fussball spielen angefangen haben, kann man auf das Erreichte zu Recht stolz sein. Weiter so!

Die E 2 präsentiert ihre neuen Trikots

Euer Trainerteam freut sich auf das zweite Halbjahr mit Euch, liebe Eltern, liebe Kinder. Bleibt auf und neben dem Platz weiter so engagiert!

Viele Grüße
Euer Trainerteam

UNSERE BAMBINIS

Gefährliche Bergwanderung
mit vielen Hindernissen

Abschlusskreis am Ende der Spielstunde

Der Superball und unsere neuen Fußbälle

Zwei unserer Kids in der Pause

SPO(r)TLIGHT

präsentiert von

Stadtsparkasse Burgdorf

Dorfgans Ida

Familie Piefke ist im März im Paulsfeld 1 eingezogen. Im Mai lief Sandra und Katharina im Paulsfeld ein Graugansküken zu. Es ließ sich nicht klären, wo ihre restliche Familie war. Familie Piefke tauften sie "Ida" und haben sie aufgezogen und nun lebt sie teils bei ihnen, teils frei im Dorf.

Es gab schon mehrere gut gemeinte "Rettungsaktionen", zuletzt gestern, wo hilfsbereite und tierliebe Besucher im Heisterkamps-weg sie als vermeintlich hilfloses Tier zur "Vogelaufzuchtstation" bringen wollten.

Meine Hannah kam zufällig vorbei und klärte die beiden Frauen auf, die schon mit einer Decke versuchten, Ida in den Kofferraum ihres Autos zu befördern.

Ob das dann am Ende der eigene Backofen geworden wäre, glaube ich nicht, aber wer weiß?!

Ida hält sich gern auf dem oberen Moormühlenweg, dem oberen Heisterkampsweg und dem Verbindungsweg Rohrkampsweg und Heisterkampsweg auf.

Die zeitweiligen Pfützen bei Wackermanns haben es ihr angetan. Sie kann fliegen!

Jahreshauptversammlung 2020

Unser neuer Vorstand

Montagsradler

18. JAHRESTOUR: RUHRTALWEG

Für ihre 18. Jahrestour suchten sich die Montagsradler, die HSV-Ex-ÜFÜ-Kicker, eine besondere Herausforderung aus. Im Visier der Montagsradler diesmal der Ruhrtal-Radweg vom sauerländischen Winterberg zur Ruhr-Mündung nach Duisburg.

Die Planungen glichen schon einem Hindernis-Lauf

Bedenken, ob Corona die Fahrt mangels Verfügbarkeit der Hotels gefährden könnte, wurden im Laufe der Zeit durch sinkende Inzidenz-Werte zerstreut. Auch die bange Frage, macht die Juli-Flutkatastrophe Strecken des Weges unpassierbar, wurde früh positiv beschieden. Bereits vier Wochen vorher stand fest, der Radweg ist komplett wieder hergestellt und frei gegeben.

Doch dann gab's Probleme mit der Bundesbahn. Der für die Anreise von Hannover nach Dortmund bereits gebuchte IC wurde gecancelt.

Regionalzüge mit vierfachem Umsteigen waren das Ersatzangebot. Als dann noch kurz vor dem Start der Bahn-Streik die Anreise per Zug total unsicher machte, organisierten die Montagsradler die Fahrt nach Winterberg mit PKW und Fahrradanhänger. Dadurch verdoppelte sich fast der An- und Abreise-Aufwand, doch die erlebnisreiche Tour durch Höhen und Tiefen der Ruhrlandschaft entschädigte schließlich um ein Vielfaches.

Perfekter Start in Winterberg zur 1. Etappe bis Meschede (42 km)

Aus Heeßel waren in diesem Jahr dabei, die Montagsradler Werner Brings, Manfred Golomb, Helmut Höffler, Hans-Jürgen Jetten, Klaus Rommel und Holger Steppuhn. Egon Gerlach, aus dem ostwestfälischen Bad Lippspringe angereist, komplettierte die Radlertruppe zur 18. Jahresfahrt.

Nach einer problemlosen Fahrt zum Winterberger Bahnhof, wo die Pkw samt Anhänger kostenlosen Parkplatz fanden, konnte planmäßig und bestem Radler-Wetter gestartet werden. Bei zunächst schwierigem Radweg-Belag (überwiegend Schotterpiste) ging es doch unfallfrei zum Ruhrkopf, auf dem die Ruhr in 666 Meter Höhe entspringt.

Vorbei an Ski-, Rodel- und Biker-Abfahrten sowie durch das idyllische Rosendorf Assinghausen, erreichte das Team das erste Etappenziel Meschede, die Kreisstadt am Henne-Stausee.

2. Etappe: Von Meschede nach Fröndenberg (61 km)

Der Henne-Stausee mit seinen vielseitigen Freizeiteinrichtungen war die erste Station auf der 2. Etappe nach Fröndenberg. Durch den Naturpark Arnsberger Wald führte die Route nach Arnsberg, dem Eingangstor zum Sauerland. Sehenswert die pitoreske, mittelalterliche Altstadt mit Schlossberg und imposanter Schlossruine.

Nach einer Rast im Cafe des Sauerland-Museums ging es entlang der Ruhr nach Fröndenberg, der Stadt der Kettenschmieden, bekannt durch die Herstellung besonders schwerer Eisen-Geflechte, wie Schiffs- und Ankerketten.

3. Etappe: Von Fröndenberg nach Essen-Kettwig (110 km)

Diese 3. Etappe war etwas ganz besonderes. Sie war wohl die schönste und abwechslungsreichste, aber auch die schwierigste Strecke.

Ursprünglich mit 87 km geplant, wurden am Zielort Kettwig 110 km registriert. Auf diesem Streckenabschnitt konnte man die Schäden der Flutkatastrophe noch erahnen, in den Bäumen und Sträuchern am Ufer der Ruhr hingen in gut zwei Metern Höhe noch Reste von Treibgut. Unvorstellbar im nach hinein, welche Zerstörungskraft die Flut entwickelte, insbesondere beim Radeln auf wiederhergestellten Wegen, durch eine jetzt friedliche Ruhrlandschaft.

Allerdings fehlten an mancher Wegegabelung noch eindeutige Wegweiser, was zwangsläufig zu Umwegen führte. Mehr als 10 Stunden verbrachten die Montagsradler auf dieser eindrucksvollen Etappe. Allerdings nicht nur auf dem Rad. Denn die Seenlandschaft des Ruhrtales lud auch zum Verweilen ein, der Hengstey-See unterhalb der Hohensyburg, der Harkort-See mit dem Ruhrviadukt bei Herdecke, der Kemnader See bei Witten-Herbede und schließlich der Baldeney-See, die Freizeitoase des „Ruhrpotts“.

Eine kurze Verschnaufpause gab es auch beim Übersetzen mit der Ruhrtal-Fähre „Hardenstein“ zwischen der Schleuse Herbede und der Burgruine Hardenstein. Erst gegen 20 Uhr war der Kraftakt der Tagestour gemeistert, das Ziel in Essen-Kettwig erreicht.

4. Etappe: Von Essen-Kettwig nach Duisburg-Ruhrort (35 km)

Bestens erholt ging es in die letzte Etappe zur Ruhrmündung nach Duisburg-Ruhrort.
Dabei stellte sich die Streckenführung durch Mühlheim noch einmal als besonderes Highlight heraus. Hier schlängelt sich der Ruhrtalradweg 14 km unmittelbar an der Ruhr entlang, durch das Stadtgebiet und dem ehemaligen Landesgartenschau-Gelände, vorbei am Wasserturm-Museum, dem Mühlheimer Wahrzeichen.

Im Duisburger Hafenbereich konnte allerdings nur ein Blick auf die Ruhrmündung geworfen werden, weil wegen umfangreicher Bauarbeiten die Zufahrt auf dem Radweg versperrt war.
Nachdem der Bahn-Streik zwischenzeitlich endete, verlief die Zugfahrt nach Winterberg und auch die Autoheimreise störungsfrei.

Die EX-ÜFÜ-Kicker, die inzwischen ein Durchschnittsalter von 77 Jahren aufweisen, beendeten auch ihre 18. Jahrestour durch die Höhen des Sauerlandes und die Tiefebene des Ruhrtales putzmunter.

Text: Egon Gerlach

Organisatoren der Fahrt: Werner Brings und Egon Gerlach
Routenleiter unterwegs: Manfred Golomb

#GIRLSONCOURT

#Girls on court – Hast du Lust auf Basketball?
Der Bereich des Mädchenbasketballs ist leider immer noch in vielen Sportvereinen in Deutschland unterrepräsentiert, da trotz mehrerer Projekte wie z.B. „Come on girls – Let's play basketball“ zu wenig entsprechende Angebote vorhanden sind. Oft liegt es daran, dass sich keine Trainerinnen oder Trainer für den Mädchenbereich finden oder sich die Vereine aufgrund des knappen Personals hauptsächlich auf den Jungenbereich konzentrieren. Deshalb beträgt der Anteil der weiblichen Jugendlichen im Basketball auch nur 25%!
(Quelle: Deutscher Basketball Bund)

Nicht aber beim Heessler Sportverein!

Hier gibt es seit Oktober 2021 wieder eine Mädchen Basketball-Mannschaft im Alter bis zu 12 Jahren. Nancy Leibrandt – selbst ehemalig aktive Basketball-Spielerin beim HSV – hat sich als Trainerin dafür eingesetzt und nimmt selbst das wöchentliche Testen, aufgrund der neuen Corona-Bedingungen 2G+ in Kauf, um auch weiterhin das wöchentliche Training für die Mädels anbieten zu können.

Hier lernen die Mädchen das „Dribbeln“, „Abstoppen“, „Passen und Fangen“, „Korbwurf“, „Korbleger“ und „Frau-Frau-Verteidigung“ .

Im November 2021 gab es vom Niedersächsischen Basketball Verband ein Mini-Förderpaket mit diversen Materialien für den Trainings- und Spielbetrieb für die Mädchen-Mannschaft des HSV mit Leibchen, Basketbällen und Netzen.

Die Mädchen haben selbstverständlich die „Geschenke“ sofort ausprobiert und in ihr wöchentliches Training integriert (siehe Fotos).

Interessierte Mädchen sind in der Mädchen Basketball-Mannschaft des Heesseler Sportvereins herzlich willkommen!

Das Training findet in der Regel immer dienstags von 15:30 Uhr bis 16:45 Uhr in der Halle der Astrid-Lindgren-Grundschule statt.

Zudem soll es auch in der nächsten Saison wieder eine gemischte Gruppe für die Kleinsten - die BasketBALLkids, für Kinder bis 8 Jahren - geben.

Diese trainieren freitags von 15:00 Uhr bis 16:15 Uhr in der Astrid-Lindgren-Grundschule.

Die einzige „Voraussetzung“ hierfür ist die Fähigkeit einen Ball fangen zu können, dieses und vieles mehr lernt man bei den Ballkids von Birgit Wilz montags zwischen 16:30 und 17:30 Uhr.

DAMEN 3 X 3 BASKETBALL

3×3 Basketball –Von der Straße zu Olympia

Testspiel der Damen Nationalmannschaft in Heessel

3×3 bedeutet 3gegen3 mit SchiedsrichterIn auf einen Korb mit einer Angriffszeit von nur 12 Sekunden, die auch nach einem Korberfolg sofort neu gestartet werden. So entsteht das faire, schnelle und dynamische Basketball-Spiel.

Die Spielform 3×3 bringt Basketball aus der Halle auf öffentliche Plätze und in spektakuläre Locations.

Mit dem begleitenden Show- oder Musikprogramm und den individuellen Wettbewerben wie Dunking Contest oder Shoot-Outs entstehen urbane Events mit höchstem Unterhaltungswert für die Zuschauer.
Am 28. August 2021 fand – angesichts der Schlechtwetterlage – kurzfristig ein Testspieltag der deutschen Damen 3x3-Nationalmannschaft gegen die Ukraine in der Heesseler Halle statt. Diese Veranstaltung musste – aufgrund von Corona – leider unter Ausschluss der Öffentlichkeit veranstaltet werden. Die DBB-Damen gewannen zwei von vier Spielen. Direkt nach dem Wochenende in Heessel ging es, als letzte Kadermaßnahme, zu einem Turnier nach Montreal. Bei den anschließenden Europameisterschaften in Paris gewann die Auswahl der Deutschen sensationelles Silber.

Seit den Olympischen Sommerspielen in Tokio 2020 ist mit 3x3 eine neue Basketballdisziplin olympisch. Aber was ist 3x3?

Woher kommt 3x3?
„Bereits kurz nach der Erfindung des Basketballs suchten Spielerinnen und Spieler nach Möglichkeiten, Basketball auch außerhalb von Sporthallen und Trainingszeiten zu spielen.
Zu Beginn wurde oftmals auf provisorische und selbst konstruierte Basketballkörbe gespielt. Neben dem Spiel 1gegen1 hatte sich schnell das Spiel 3gegen3 etabliert, da es bereits viele

Elemente des Basketballspiels enthält.
Im Laufe der Zeit entstanden immer mehr Spielfelder oder Korbanlagen, gerade in Städten der USA und es entwickelte sich die Streetbasketball-Bewegung. In Verbindung mit Rap-Musik und einem eigenen Kleidungsstil wurde diese Form von Basketball zu einem Boom speziell in den ärmeren Vierteln der Städte. In den 1990er Jahren schwappte diese Welle auch nach Deutschland und Europa.

Heute hat sich Basketball 3gegen3 weltweit als fester Bestandteil der Sportwelt und Teil der Jugendkultur etabliert. Allerdings sind die Spiel- und Organisationsformen sehr unterschiedlich. 3gegen3 Basketball wird von Vereinsspielern und Vereinsspielerinnen bis hin zum Profi ebenso gespielt, wie von Sportlerinnen und Sportlern, die gezielt nur diese Spielform als Sport oder Hobby betreiben. Im Freizeitsport ist es die am weitesten verbreitete Spielform."

Die Organisation

„Der internationale Basketballverband FIBA und die nationalen Basketballverbände haben dieser Spielform in den letzten Jahren große Aufmerksamkeit gewidmet. Nach dem und durch das Erreichen der Aufnahme in die Olympischen Spiele wird das auch in Zukunft so bleiben. [...]

Die Organisation erfolgt dabei zeitgemäß vollständig online und alle Ergebnisse münden in ein globales Punktesystem, in dem sich einzelne Athleten/innen national und international vergleichen können. [...]" Jeder Spieler organisiert sich selber und sammelt autark eigene Ranglistenpunkte. Man braucht keine übergeordnete Organisation und auch kein Vereinswesen mit seiner festen Struktur.

So kann man mit wechselnden Mitspielern aus aller Welt an Turnieren teilnehmen.

Die Regeln

Gespielt wird 3x3 auf einem offiziellen Halbfeld auf einen Korb. Das Spiel ist im Vergleich zum Streetball wesentlich schneller. Jedes Team hat nur 12 Sekunden Zeit, um einen Angriff abzuschließen. Nach einem Korberfolg geht das Spiel sofort weiter wodurch Angriff und Verteidigung sich in kürzester Zeit umstellen müssen. Der Ball muss nach Ballbesitzwechsel durch Korberfolg oder Ballverlust hinter die Distanzlinie – gleichbedeutend mit der3-Punkte-Linie im Basketball – bewegt werden, „[...] darf aber bereits auf diesem Weg wieder verteidigt und ggf. „geklaut" werden.

Es gibt klare international verbindliche Regeln für Fouls und Freiwürfe und das Spiel wird von Unparteiischen geleitet. Gespielt wird nur eine Spielperiode, wobei entweder ein Zeit- oder ein Punktelimit erreicht wird (bspw. 15 Minuten oder 15 Punkte).

In offiziellen Turnieren wird eine Periode von 10 Minuten Nettospielzeit gespielt. Das Spiel endet vorzeitig, wenn ein Team 21 Punkte erzielt hat. Feldkörbe und Freiwürfe werden dabei mit einem Punkt, Treffer von hinter der Distanzlinie (s.o.) mit zwei Punkten gewertet.

Für das Spiel 3x3 wurde ein spezieller und von der FIBA lizensierter Spielball eingeführt, der die kleinere Größe 6 aber das größere Gewicht des 7er Balls hat."
(Zitierte und gekürzte Fassung vom Deutschen Basketball Bund)

Was hat das mit uns zu tun?

Gerade in der heutigen Zeit ist durch Corona - Impfstatus und Testen - die Anwesenheit der aktiven Mitglieder beim Training sehr unstet. Der Saison-Punktspielbetrieb während der Wintermonate zur Haupterkältungszeit, pausiert nun zum dritten Mal.

Ungewiss ist, ob die Saison nun, ebenfalls zum dritten Mal abgebrochen wird. 3x3 findet draußen und primär im Sommer statt. Vielleicht müssen wir als Trainer und Verantwortliche in unserem Verein auch dort Anknüpfen und andere Wege gehen?

Genauso wie sich langsam aber sicher Beachvolleyball, Skateboarden, Surfen, Klettern und 3x3 als Trendsport in Olympia etabliert, wäre es nicht denkbar, - da wo wir es können, diese in unser Repertoire aufzunehmen? In der Basketballsparte gäbe es Wege diese in unser Training, ganz selbstverständlich jedoch z.Z. nur indoor aufzunehmen.

Bei Interesse meldet Euch bei Nancy Leibrandt und wer weiß vielleicht finden wir gemeinsam einen Weg.

Ebeling & Klingebiel GbR
Fachmännische Baumfällung & Baumpflege
KONTAKT
05136 896752

ENGLISCH LERNEN
MIT SPAß UND SPIEL
FÜR KINDER, JUGENDLICHE UND ERWACHSENE

KINDER	Kindergarten- und Grundschulalter
KLASSE 4	Vorbereitung auf eine weiterführende Schule
KLASSE 5 - 10	CONVERSATION CLUB ◆ angepasst an das jeweilige Sprachniveau
KLASSE 11 + 12	Vorbereitung auf das Abitur
ERWACHSENE	Anfänger, Wiedereinsteiger, Fortgeschrittene

VEREINBAREN SIE EINE PROBESTUNDE!
KOSTENLOS UND UNVERBINDLICH
TINA THORNDYKE ◆ ☎ 0 51 36/97 18 44
www.englishandmehr.de

English and MEHR® ist Sponsor des Heesseler SV. Deshalb erhalten Mitglieder einen Preisnachlass von 5% auf die Unterrichtsgebühr.
Zusätzlich spenden wir 2,5% von den Nettounterrichtsgebühren der Mitglieder an den Förderverein des Heesseler SV.

KICKBOXER*INNEN DES HSV

Ring frei für Runde 2: Wir sagen Corona den Kampf an!

Seit dem Start der Kickboxer*innen des HSV ist schon einige Zeit vergangen, aber trotzdem entsteht auch dieser Artikel -genau wie der vorherige- im Schatten der Corona-Einschränkungen. Aber nicht mit uns! Wir sagen Corona den Kampf an und haben uns impfen lassen!
Dadurch war es dieser tollen Gruppe an Sportlerinnen und Sportlern trotz der vielen Einschränkungen möglich, gemeinsam jeden Donnerstag ab 18:45 Uhr in der Sporthalle Heessel zu trainieren.

In jeder Trainingseinheit arbeiten wir schwerpunktmäßig an Fitness, Ausdauer, Kraft, Mobilität und/oder den Techniken des Kickboxens (K1). Beim Aufwärmen oder beim Trainieren mit einem Partner/einer Partnerin, jede/r ist top motiviert und bereit zu lernen.

Zu Unrecht hat der Kampfsport einen schlechten Ruf. Dies merken selbst Anfänger recht schnell. Denn es geht nicht darum dem Gegenüber weh zu tun (wie viele vielleicht glauben) oder in Bud Spencer-Manier „die Hucke vollzuhauen“, vielmehr ist das Gegenteil der Fall.

Ernsthafte Verletzungen sind sehr selten (blaue Flecke sind keine ernsthaften Verletzungen). Dazu trägt auch die notwendige Schutzausrüstung bei.

Bei Interesse am Kurs oder Fragen meldet Euch einfach bei mir.
Viele Grüße
Euer Sascha

Burgdorf Natur & Burgdorf Natur PLUS

Förderung ökologischer Projekte vor Ort

Der grüne Strom der Stadtwerke Burgdorf

Zu 100 %

- ökologisch
- klimaneutral
- erneuerbar

05136 9714-0
info@stadtwerke-burgdorf.de
www.stadtwerke-burgdorf.de

Denken auch Sie an die nachfolgenden Generationen und werden am besten noch heute aktiv: Entscheiden Sie sich für Ökostrom von den Stadtwerken Burgdorf, wir beraten Sie dabei gerne.

Empfohlen vom

STADTWERKE BURGDORF
Wir sorgen für Sie.

NABU
Burgdorf, Lehrte, Uetze

ZEITSPIEL 2022

präsentiert von ZURICH Andreas Kanth e. K.

FEB 13	Mellendorfer TV – HSV 1. Herren 12:00 Uhr
MRZ 06	SC Hemmingen Westerf. – HSV 1. Herren 15:00 Uhr
MRZ 13	HSV 1. Herren – TSV Stelingen 15:00 Uhr
MRZ 20	TuS Sulingen – HSV 1. Herren 15:00 Uhr
MRZ 27	HSV 1. Herren – VfL Bückeburg 15:00 Uhr
MRZ 20	TSV Germania Haimar D. – HSV 2. Herren 14:00 Uhr
MRZ 27	HSV 2. Herren – SV Uetze 08 13:00 Uhr
APR 03	TSV Wettmar – HSV 2. Herren 15:00 Uhr
APR 24	FC Burgwedel – HSV 2. Herren 15:00 Uhr

WERBUNG IM ECHO

Hier könnte Ihre Werbung stehen!

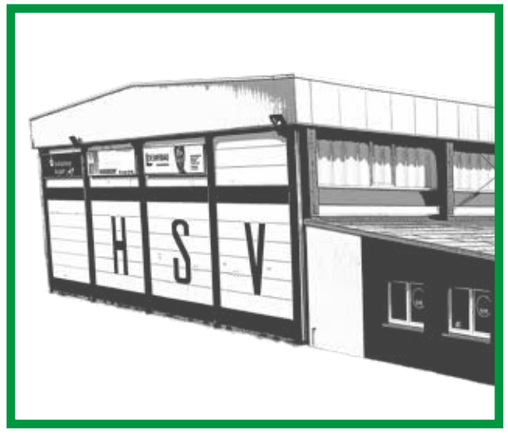

HSV ECHO Anzeigenpreise für 4 Ausgaben	
(Format DIN A4 hoch, 28-40 Seiten, Bilderdruck, 4c, Auflage 2.000 bis 2.500 Stk.)	
Rückseite, 1/1, 4c	950,00€
1/1 Seite innen, 4c	750,00 €
1/2 Seite innen, 4c	450,00 €
1/3 Seite innen, 4c	375,00 €
1/4 Seite innen, 4c	300,00 €

Werbung

Fredi, die Feuerwanze

Hallo,
ich heiße Fredi und bin eine Feuerwanze. Ich bin klein und schwarz/rot und sehe ein bisschen aus wie ein eckiger Marienkäfer. Marienkäfer findet jeder süß, mich leider nicht Ich bin im Herbst in die Heesseler Sporthalle gezogen. Da ist immer voll was los und schön warm ist es auch. Junge und ältere Menschen, mal viele und mal wenige Menschen, mal laut und mal leise.

Ich wohne rechts hinten in der Ecke zwischen den Stoffsäckchen. Da ist es echt gemütlich.
Vor drei Wochen ist es richtig gefährlich geworden für mich. Die Übungsleiterin vom Kinderturnen hat mich früh am Morgen als ich noch geschlafen habe, mit der Kiste in die Mitte der Halle gestellt. Jedes Kind hat sich ein Säckchen genommen und hat damit gespielt. Dann hat Stella mich entdeckt. Große Aufregung! Sie hat mich aus der Kiste geholt und auf den Hallenboden gesetzt. Alle Kinder wollten sehen, ob ich krabbeln oder gar fliegen kann.
Erst war ich total erschrocken, aber dann bin ich losgekrabbelt und habe gezeigt, was ich alles kann. Zuerst haben die Kinder mir nur zugesehen, aber dann wollten mich alle anfassen. Das war mir dann doch zu viel. Ich habe meine Flügel ausgebreitet, bin losgeflogen, habe noch einen kleinen Zwischenstopp auf Stellas Hand gemacht und bin schnell im Geräteraum verschwunden.
Das war ein echtes Abendteuer. Von nun an habe ich besser aufgepasst und mir den Sport nur noch von weitem angesehen. Dann plötzlich war absolute Ruhe. Kein Mensch kommt mehr in die Halle, Weihnachtsruhe. Was ist das denn? Nach ein paar Tagen ist mir sooooo langweilig. Ich überlege, was ich machen kann.

Da kommt mir eine super Idee...

Wie könnte die Geschichte weitergehen, was fällt Fredi ein, was passiert?

Fällt dir ein Ende der Geschichte ein?

Schick uns dein Ende gerne per Mail an echo@heesseler-sv.de
Das schönste "Ende" wird mit einer kleinen Überraschung belohnt und im nächsten Echo gedruckt.

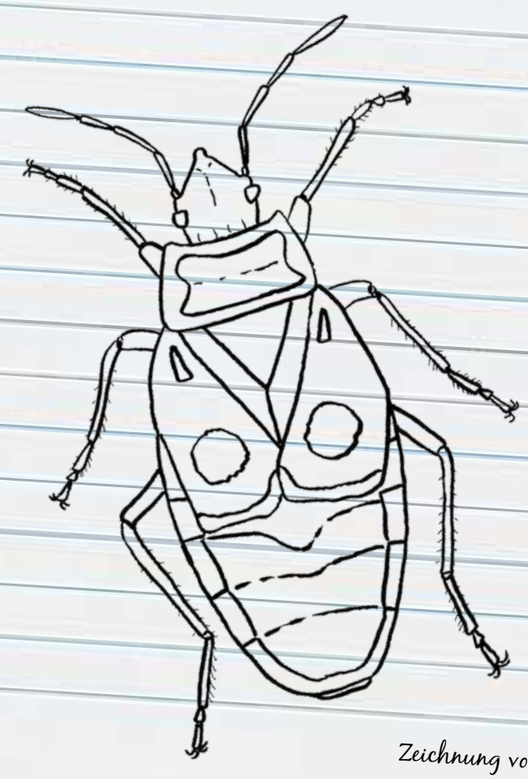

Zeichnung von Franz Buchholz

GRAN SCHLAMM - LÖSCHTEUFEL

Im letzten Echo war die Heeßeler Ortsfeuerwehr leider sehr gründlich, sodass nicht viele Matschflecken vom Edeka Gran Schlamm übrig gebllieben sind.

Wenn ihr trotzdem alle 2 Flecken gefunden habt, dann habt ihr gut aufgepasst!

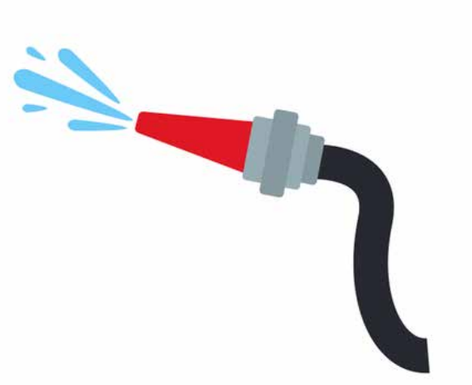

PUDELMÜTZEN

Welche Pudelmütze unterscheidet sich von den anderen? Kreise ein!

HSV-Quiz

MONATSSUCHE

Finde die Namen der 12 Monate waagerecht, senkrecht und diagonal im Buchstabengitter!

M	A	S	D	J	A	N	U	A	R	E	R	T	Z	U
G	A	H	Z	J	U	K	T	U	M	N	B	V	C	C
L	Ö	I	K	J	N	M	G	G	B	V	F	D	C	S
S	W	C	V	F	R	G	N	U	J	U	F	Ä	A	M
M	O	K	U	Y	A	S	Q	S	W	E	E	G	P	N
L	K	H	N	F	S	E	P	T	E	M	B	E	R	S
B	T	G	B	G	B	N	U	F	N	I	R	Ö	I	J
X	O	V	G	D	N	M	F	B	U	Z	U	O	L	P
L	B	G	H	E	B	N	E	G	Z	D	A	C	X	S
Q	E	B	G	Z	R	T	Ä	Ö	M	Ä	R	Z	Ü	X
W	R	E	R	E	T	Z	U	I	O	P	Ü	Ä	Ö	L
K	J	H	G	M	F	D	S	S	A	Y	X	C	V	J
N	F	G	H	B	J	K	L	O	M	N	B	V	C	U
X	N	O	V	E	M	B	E	R	D	R	O	T	O	L
E	R	S	D	R	G	H	J	K	L	L	J	U	N	I

LASSEN SIE IHRE VORSORGE STÄRKER WACHSEN.

Trotz niedriger Zinsen gute Chancen für Ihre Altersvorsorge! Verbinden Sie die attraktiven Möglichkeiten einer Rentenversicherung mit der Anlage in Investmentfonds.

Gerne beraten wir Sie:
BEZIRKSDIREKTION ANDREAS KANTH E.K.
Marktstraße 2
31303 Burgdorf
Telefon 05136 893030
Fax 05136 894387

ZURICH VERSICHERUNG.
FÜR ALLE, DIE WIRKLICH LIEBEN.

ZURICH®

DER HSV BEGRÜSST...

Selin Bakr
Till Bartels
Hubert Bauer
Hannes Bode
Tjorge Bohle
Nona Bornhöfft
Ben Burmeister
Jonas Busse
Bob Cole
Ben Dahlgrün
Furkan Daskaya
Kanisha Eccles
Finnley Eccles
Yousef El-Kadi
Marcel Gaebke
Carla Evie Gbery
Amelie Gläser
Zoe Goertner
Julia Greda
Jian Grimm
Leon Groß
Maria Clara Gudzuhn
Valentina Gudzuhn
Benedikt Hanke
Jarno Hartmann
Jesko Hartmann
Sebastian Hecht
Carlotta Hecht
Ida Hinz
Jamilio Höper
Lenja Husslik
Tom Noah Jennrich
Joy Jonas
Lino Karnath
Aurora Kautz
Elia Kelloglu
Felix Kirmse
Marius Knabenschuh
Eric Kronfeld
Kim Kirsten Krüger
Wiktor Krupa
Ignacy Krupa
Marie Kues
Noah Kühn
Klaus Lange
Louise Mglius
Tobin Mispagel
Phil Mispagel
Kamal Mohammad
Paul Mühlhausen
Henriette Müller
Elias Neumann
Jenny Nguyen
Maximilian Nordmann
Nadia Ojdowska
Sara Oldendorf
Andrea Ostermann
Amara Oynak
Jan Peters
Titus Pleines
Karsten Reddin
Louis Philip Regul
Jan Lennard Rode
Neo Rotermund
Vianne Schäfer
Luan Sellemann
Edwin Sellemann
Aaron Siele
Timo Steinecke
Julius-Nicolas Straßer
Sophia Sturm
Jannis Sturm
Lenny Thienel
Van Nang Tran
Pia von Mitschke-Collande
Mina Wege
Emma Wehlage
Benedict Wiese
Enno Willardt
Emil Lorenz Willoh
Paul David Willoh
Antonia Wolff
Theresa Zapf
Ellie Zeiser

Mannschaft	Trainer	Telefon	E-Mail	Training
1. A-Junioren Jhg. 2003/04	Manne Sturm	1071 / 2127712	manfred.sturm@heesseler-sv.de	Uhrzeit bitte erfragen
1.B-Junioren Jhg. 2005/06	Sebastian Schmidt Benjamin Grund Uwe Riccardi	0162/4162068 0177/7439218 0174/1817524	sebastian.schmidt1986@gmx.de bennygrund@web.de u.riccardi@tus-altwarmbuechen.com	Heeßel - Do 18:00 & Altwarmbüchen
2.B-Junioren	Martin Drießlein Olaf Herzog	0171/1459264 0170 / 7038720	wookie@wookie.de olaf.herzog1@web.de	Heeßel -Do 18:00
3.B-Junioren	Michael Meinhardt Max Weigmann		m.meinhardt@tus-altwarmbuechen.com m.weigmann@tus-altwarmbuechen.com	Altwarmbüchen Uhrzeit bitte erfragen
1.C-Junioren Jhg. 2007	Nils Kühnen Ole Rottmann	0511/6062288	o.rottmann@tus-altwarmbuechen.com	Altwarmbüchen Uhrzeit bitte erfragen
2.C-Junioren Jhg. 2007/2010	Thomas Grieger Marcus Meinhardt	0152/24268580 0163/8272042	t.grieger@tus-altwarmbuechen.com ma.meinhardt@tus-altwarmbuechen.com	Altwarmbüchen Uhrzeit bitte erfragen
3.C-Junioren	Holger Runne Leonard Hunte	0171/1459264 0157/37524664	runne.holger@gmail.com m.hunte@t-online.de	Heeßel -Mi 17:15 Heeßel - Fr. 16:30
1.D-Junioren 2009/2010	Andrès P. Sierralta Karl Pitzler	0151/22844128 0171/8688017	melseban@gmail.com karl.pitzler@gmx.de	Lippold - Mi 16:30 Heeßel - Fr 16:30
2.D-Junioren	Björn Clemen Peter Grimm	0177/6593430 0174/3171445	bjoernclemen@t-online.de pete71rv@yahoo.de	Lippold Mo, Do 17:15
1.E-Junioren Jhg. 2011/2012	Sascha Schatschneider Ingo Schmidt	0160/96850577 0512/09407546	sascha.schatschneider@gmx.net schmidt1904@icloud.com	Heeßel - Di,Fr 16:30
2.E-Junioren	Sascha Schatschneider Ingo Schmidt	0160/96850577 01520/9407546	sascha.schatschneider@gmx.net schmidt1904@icloud.com	Heeßel - Di,Fr 16:30
1. F-Junioren Jhg. 2013	Ronny Wagner	0151/23963646	ronny_wagner@htp-tel.de	Lippold - Di 17:00
2.F-Junioren Jhg. 2014	Karsten Jesche Nils Wendland	0151/46337845 0172/5459573	karsten.jesche@googlemail.com nilswendland@arcor.de	Lippold - Do 17:15
G-Junioren Jhg. 2015/2016	Thorsten Westing Manne Sturm	0176/62153133 0171/2127712	thorsten.westing@gmx.de manne.sturm@t-online.de	Heeßel - Do 17:00
Bambini	Manne Sturm	0171/2127712	manne.sturm@t-online.de	Heeßel - Do 17:00
Damen 11er	Steffen Bachert	0151 / 15592624	s.bachert@yahoo.de	Otze - Mo 19:00 Uhr Heeßel - Mi 19:00
B-Juniorinnen Jhg. 2005/06	Ulf Töteberg Tanja Kühle	0162/2390318 0157/38759880	ulf.toeteberg@web.de m.t.kuehle@t-online.de	Heeßel - Mo, Mi 17:30
C-Juniorinnen Jhg. 2007/2008	Stefan Kautz Tayyar Duran Anke Schnoy	0151/15712235 0152/03455872 0151/29150521	2000eep@gmx.de t.duran2083@gmail.com anke.schnoy@heesseler-sv.de	Heeßel - Mi 17:00
Torwart-Training	Jörg Canisius Roland Epp Katharina Schnoy	0172/2059243 0177/6136390 0171/1655168	joerg.canisius@freenet.de roland.epp@kabelmail.de k.schnoy@t-online.de	Heeßel - Mi 18.00

Mannschaft	Trainer	Telefon	E-Mail	Training
1. Herren	Martin Mohs Gerome Völger	0173 / 6175180 0176/24301055	martin.mohs@nfv.de geromevoelger@web.de	Heeßel - Di, Do, Fr 19:00
2. Herren	Sascha Trauthwein	0177/5006618	sascha-trauthwein@mail.de	Heeßel - Di, Do 19:30
Altherren ab 32 Jahre	Dennis Dombrowski Benjamin Öser	0160/94831332 04281/7954	dennis.dombrowski@gmx.de benjamin.oeser@freenet.de	Heeßel - Mi 19:00
Ü40 I ab 40 Jahre	Ingo Willardt Dr. Benjamin Schulze	0171/2200544 0151/43209566	ingo.willardt@gmx.de benjamin@schulzefamily.de	Heeßel - Mo 19:15
Ü40 II	Marc Rosenmeyer Markus Hallwig	0171/38322353 0173 / 9512319	m.rosenmeyer@seiden-grohn.de markus.hallwig@kabelmail.de	Heeßel - Mo 19:15
Ü50 ab 50 Jahre	Haluk Seyhanoglu Frank Ziesche	0172/5446945 0177/2587529	haluk@seyhanoglu.com frank.ziesche@web.de	Heeßel - Mo 19.15

ANSPRECHPARTNER

Spartenleiter: - /- Verantwortlicher Gesamtbereich Fußball Koordinator mit den anderen Sparten des Heesseler SV Ansprechpartner für den Bereich D.- und G.-Junioren (4-12 Jahre)	
Juniorenobmann und stellv. Spartenleiter: Manfred Sturm Ansprechpartner Bereich C- bis A-Junioren (13-18 Jahre) Passangelegenheiten im Jugendbereich Verantwortlicher Sponsoring Jugendbereich	05136/874571 manfred.sturm@heesseler-sv.de
Stellv. Juniorenobmann: Dennis Dombrowski Ansprechpartner A-Junioren bis G-Junioren Spielverlegungen und Freundschaftsspielanmeldungen Verantwortlicher für den Trainingsplan	05136/9702229 dennis.dombrowski@heesseler-sv.de
Stellv. Juniorenobmann: Sebastian Klinkmann Ansprechpartner Traineraus- und -fortbildungen Ansprechpartner Beantragung /Löschung /Schulung der Zugangsberechtigungen für das DFBnet.	0176/75071959 sebastian.klinkmann@heesseler-sv.de
Koordinator für den Leistungsfußball: Martin Mohs Ansprechpartner Leistungsfußball (1.Herren, A1, B1, C1)	0173/6175180 Martin.Mohs@nfv.de
Spielausschussobmann: Thomas Deicke Ansprechpartner Mädchen-/Frauen- und Herrenspielbetrieb	0151/16676760 thomas.deicke@heesseler-sv.de
Frauen- und Mädchenobfrau: Anke Schnoy Ansprechpartnerin Mädchen / Frauenspielbetrieb	0151/29150521 anke.schnoy@heesseler-sv.de
Hallenbelegung/Jugendbeirat: Sebastian Schmidt Ansprechpartner Hallenbelegung im Fußballbereich	0162/4162068 sebastian.schmidt@heesseler-sv.de
Schiedsrichterobmann: Matthias Berkhahn Ansprechpartner Schiedsrichterwesen	05136/890565 matthias.berkhahn@heesseler-sv.de
Öffentlichkeits- und Pressewartin: Kim Strauch Ansprechpartnerin Presse- und Öffentlichkeitsarbeit	0151/15715861 kim.strauch@heesseler-sv.de

Vorstand

1. Vorsitzender Lutz Klinkmann	Tel. 01525 / 3910689
2. Vorsitzende Birgit Wilz	Tel. 05136 / 973796
Mitgliedswartin Stefanie Mollenhauer	Tel. 05136 / 894524
Finanzwart Thomas Deicke	Tel. 0151 / 166 76760
Sportwart Ralf-Robert Rohden	Tel. 0170 / 4615779
Geschäftsführer Sebastian Klinkmann	Tel. 0176 / 7507195
Medien Lena Schöning Fotografie	Tel. 05173 / 3134933
Marketing | Sponsoring Lena Schöning Fotografie	Tel. 05173 / 3134933 info@schoeningfotografie.de

! PÄCHTER GESUCHT !

Meldet Euch bei Interesse unter

info@heesseler-sv.de

HSV-ECHO

Lena Schöning	Tel. 05173 / 3134933
Heiko Hartmann	Tel. 05136 / 811 82

Weitere Ansprechpartner und Spartenleiter

Fußball Manfred Sturm	Tel. 05136 / 874571
Basketball Barbara Kunze Les Blanchard	Tel. 05136 / 873321 Tel. 05136 / 4570
Gesundheitssport Birgit Wilz	Tel. 05136 / 973796
Tischtennis Manfred Mackel	Tel. 05136 / 873003
Radsport: Otfried Plumhoff	Tel. 05136 / 289
Badminton: Elke Kistner	Tel. 05136 / 3717
Fitness: Regina Jacob Birgit Wilz	Tel. 05136 / 85856 Tel. 05136 / 973796
Tennis-Kooperation Kerstin Lohrfink	Tel. 0176 / 32283804
Techn. Platzwart Thomas Deicke	Tel. 0151 / 16676760
Hallenausschuss Elke Kistner	Tel. 05136 / 3717

Impressum

Redaktionsleitung
Lena Schöning, Heiko Hartmann

Grafik & Gestaltung
Lena Schöning Fotografie

Anzeigen
Lena Schöning Fotografie

Redaktion & Fotos
Stefanie Mollenhauer, Barbara Kunze, Manfred Sturm, Andrés Sierralta, Peter Grimm, Sascha Schatschneider, Ingo Schmidt, Egon Gerlach, Nancy Leibrandt

Auflage:
2.000 Stück / 4x pro Jahr

www.heesseler-sv.de

Hier sind weitere Infos zu einzelnen Teams, Trainingszeiten und dem vielfältigen Sportangebot vom Baby bis zum Senior zu finden!

ANZEIGEN DER AUSGABE

Anke Wackermann
Klavier Spielen - Lernen
05136 / 872 02

aks automotive GmbH
Karosserie- & Lackierzentrum
www.aksautomotive.de

Aral Tankstelle
Frank Wauschkuhn
www.aral.de

Bambino Isernhagen
Pizzeria & Lieferservice
www.pizza-isernhagen.de

Demir Bau und Putz GmbH
Bauen mit Idee!
www.demirbau.de

Ebeling & Klingebiel GbR
Baumpflege & Baumfällung
05136 / 89 67 52

English and MEHR
Englisch lernen
www.englishandmehr.de

Lena Schöning Fotografie
05173 / 313 49 33
www.schoeningfotografie.de

Malermeister Wißmer GbR
Maler-, Fliesen- & Teppicharbeiten
05136 / 38 11

Optiker Meyer
www.optikermeyer.de

Papenburg
Fleischerei & Partyservice
www.essideen.de

PEBO Recycling GmbH
www.pebogmbh.de

Ralf Damker GmbH
Heizung, Sanitär, Solartechnik
05136 / 46 72

Stadtsparkasse Burgdorf
www.stadtsparkasse-burgdorf.de

Stadtwerke Burgdorf
Strom, Gas & Wasser
05136 / 97 14-0

Thomas Nuhn
Gasheizungs- & Sanitäranlagenbau
05136 / 820 91

Zurich Versicherungen plc.
Bezirksdirektion Andreas Kanth
05136 / 89 30 30

REDAKTIONSSCHLUSS

Ausgabe Nr. 81
April 2022

Berichte / Fotos an
echo@heesseler-sv.de

Redaktionsschluss:
15. März 2022

Lena Schöning Fotografie

Lena Schöning Fotografie
Kaiserstraße 29
31311 Uetze

05173/313 49 33
info@schoeningfotografie.de
www.schoeningfotografie.de